MANUAL BASICO DE MAIS

📘 Índice del Manual MAIS

1️⃣ Cómo entrar en nuestro MAIS

- 👨‍💻 **Tipos de usuarios**
  - Administrador
  - Programador
- ⌨️ **Atajos de teclado rápidos**
  - 🔷 F2 – Ver listas desplegables
  - 🔷 “+” – Crear código automático
  - 🔷 Doble clic – Acceso directo

2️⃣ Inicio del MAIS

- 🏠 **Barra de tareas**
- 🧭 **Botones del inicio**
  - 👥 **Clientes**
    - Campos obligatorios
    - Campos opcionales
  - 🧾 **Proveedores**
    - Código y funciones
    - Añadir imagen

- 📦 **Artículos**
  - Crear artículo
  - Precio de costo y tarifa de venta
  - Selección de IVA
- 🛒 **Documentos (Carrito)**
  - Series disponibles
  - Cómo hacer un albarán de venta
  - Datos de la cuenta
  - Líneas del documento
  - Finalizar documento
  - Asociar archivos
  - Otros tipos de documentos
- 🧾 **Control de Documentos y Facturas**
  - Consultar y filtrar documentos
  - Cómo hacer una factura rectificativa
    - Selección del albarán
    - Generar documento rectificativo
    - Indicar el motivo
    - Facturar documento rectificativo
    - Aviso importante
    - Tips importantes
- 💰 **Caja**
  - Seleccionar caja principal
  - Dependiente y conteo de efectivo
  - Finalizar la caja

3️⃣ Botones de texto

- 📚 **Maestros**

    - Clientes y Proveedores
    - Formas de envío
    - Bancos propios
    - Inventarios
        - Acceso a inventarios
        - Añadir artículos
        - Finalizar inventario
- 📊 **Listados e Informes**
- 🛡️ **Copia interna de seguridad**

4️⃣ Conclusión

- Estado del manual (en proceso)
- 📞 Contacto para soporte: **MAIS – 925 722 232**

📘 1. Cómo entrar en nuestro MAIS

El MAIS cuenta con una lista de usuarios. Normalmente existen **dos tipos principales**:

- 👨‍💻 **Programador** (no accesible para un cliente estándar)
- 🛠️ **Administrador** (uso completo del sistema)

⌨️ 1.1. Atajos de teclado rápidos

Existen **tres atajos esenciales** que agilizan el trabajo en el MAIS:

🔵 F2 – Ver listas desplegables

Si pulsas **F2** sobre una casilla (por ejemplo, *Clientes*), aparecerá una lista con todos los registros disponibles.

👉 Abajo podrás pulsar **Configurar** para mostrar más campos de la lista.

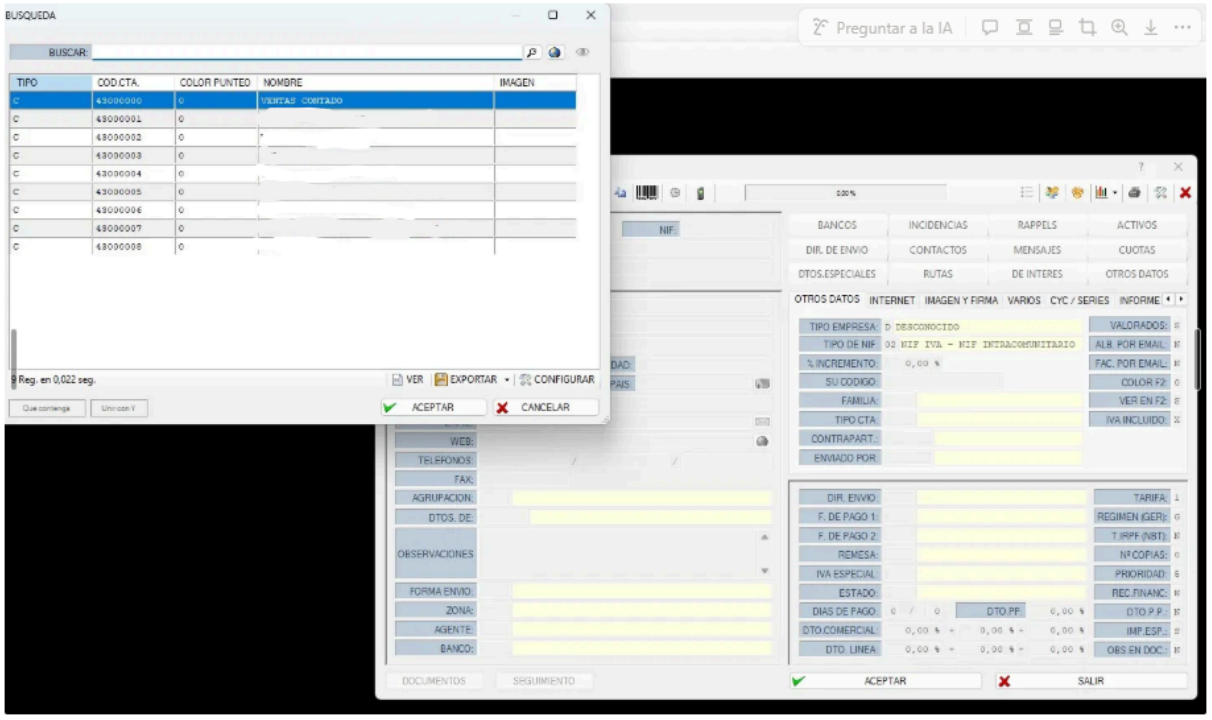

🔵 "+" – Crear código automático

Al pulsar **+** en el teclado, el sistema genera automáticamente el **siguiente código disponible**, comenzando desde el 0 y siguiendo de forma descendente.

🔵 Doble clic – Acceso directo

Con un **doble clic** sobre una casilla podrás acceder directamente a su ficha.

Ejemplo:

Si la casilla *Formas de agrupación* está vacía, puedes hacer doble clic para abrir todas las formas disponibles e incluso crear una nueva.

🏠 2. Inicio del MAIS

Al entrar al sistema verás una **barra de tareas superior**, similar a esta:

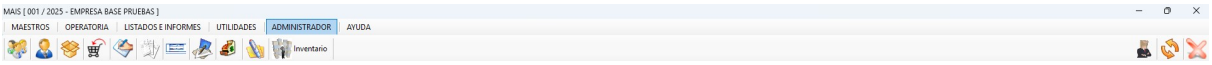

🧭 Botones del inicio

En la barra de tareas encontrarás:

(EXPLICADO DE IZQUIERDA A DERECHA)

🔷 2.1 Botones con iconos

Estos botones permiten acceder rápidamente a secciones del MAIS.

2.1.1 👥 Botón de *Clientes*

Aquí se registran y gestionan **todos los datos de tus clientes**.

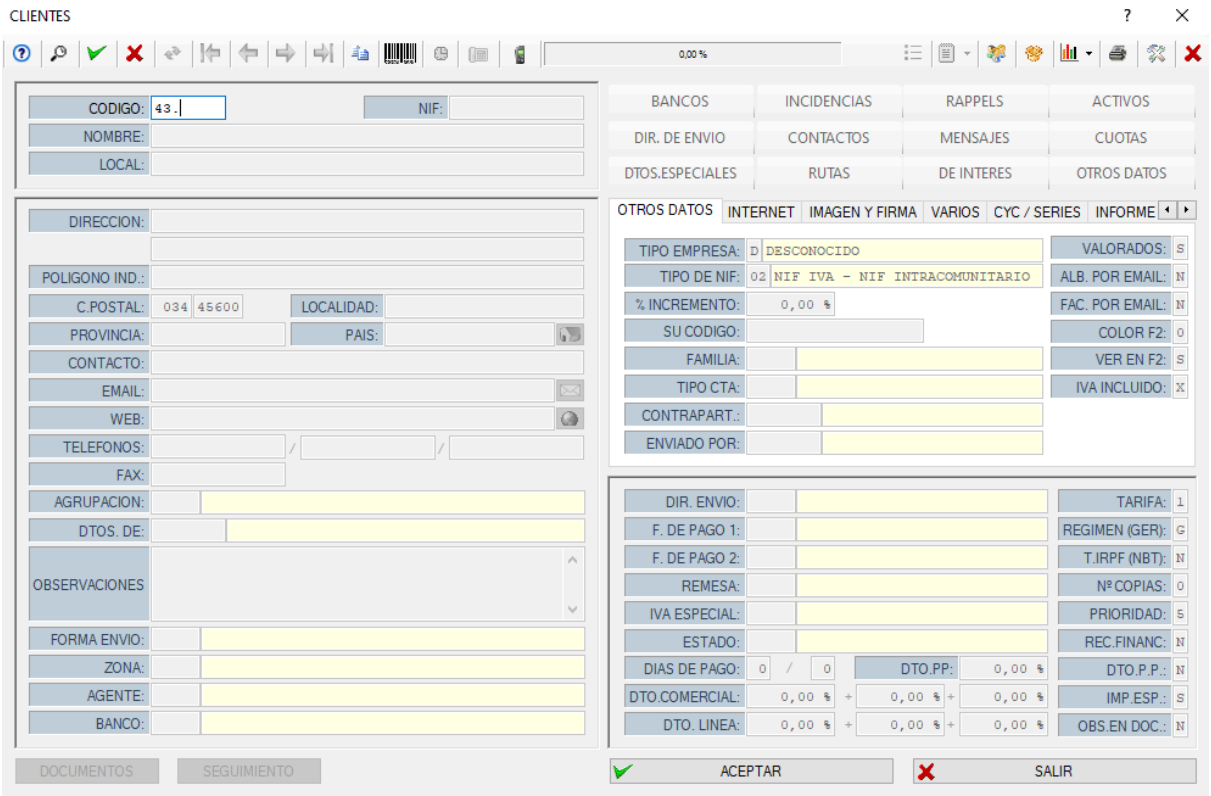

No es necesario rellenar todos los campos para un cliente (o proveedor) , los que son necesarios para que sea funcional el MAIS son:

NIF, NOMBRE, LOCAL, DIRECCION, COD POSTAL, LOCALIDAD, PROVINCIA, PAIS, CONTACTO

Los demás datos serán a rellenar a gusto de cada uno y los datos que sean necesarios al gusto.

No es obligatorio rellenar todos los campos al crear un cliente o proveedor.

Sin embargo, para que el MAIS funcione correctamente, es indispensable completar los siguientes datos:

✅ Campos obligatorios

- 🆔 **NIF**

- 🧾 **Nombre**
- 📍 **Local**
- 🏠 **Dirección**
- 🔢 **Código Postal**
- 🏙️ **Localidad**
- 🗺️ **Provincia**
- 🌍 **País**
- ☎️ **Contacto**

Estos datos garantizan que el registro sea funcional dentro del sistema.

✏️ Campos opcionales

El resto de campos son **opcionales** y pueden rellenarse según las necesidades o preferencias de cada usuario.

Sirven para ampliar información o mejorar la gestión, pero **no son obligatorios** para que el MAIS funcione.

2.1.2 🧾 Botón de *Proveedores*

Al acceder al apartado de proveedores, encontrarás una ventana **muy similar a la de Clientes**.

🔢 Código de proveedores

- Los **códigos de clientes** comienzan por **43**.
- Los **códigos de proveedores** comienzan por **40**.

Esto ayuda a diferenciarlos rápidamente dentro del MAIS.

⚙️ Funciones

Las funciones disponibles son **prácticamente las mismas** que en la sección de clientes.

También se rellenan los datos necesarios para su registro y gestión.

🖼️ Añadir imagen

Es posible añadir una **imagen del proveedor**.

Esto facilita la **identificación visual** cuando consultes el listado completo.

2.1.3📦 Botón de *Artículos*

Al entrar en este apartado, encontrarás una ventana **similar a la de clientes y proveedores**, pero orientada a la gestión de productos.

➕ Crear un nuevo artículo

Si pulsas la tecla **"+"**, el sistema creará un **nuevo artículo** para que puedas comenzar a rellenar sus datos.

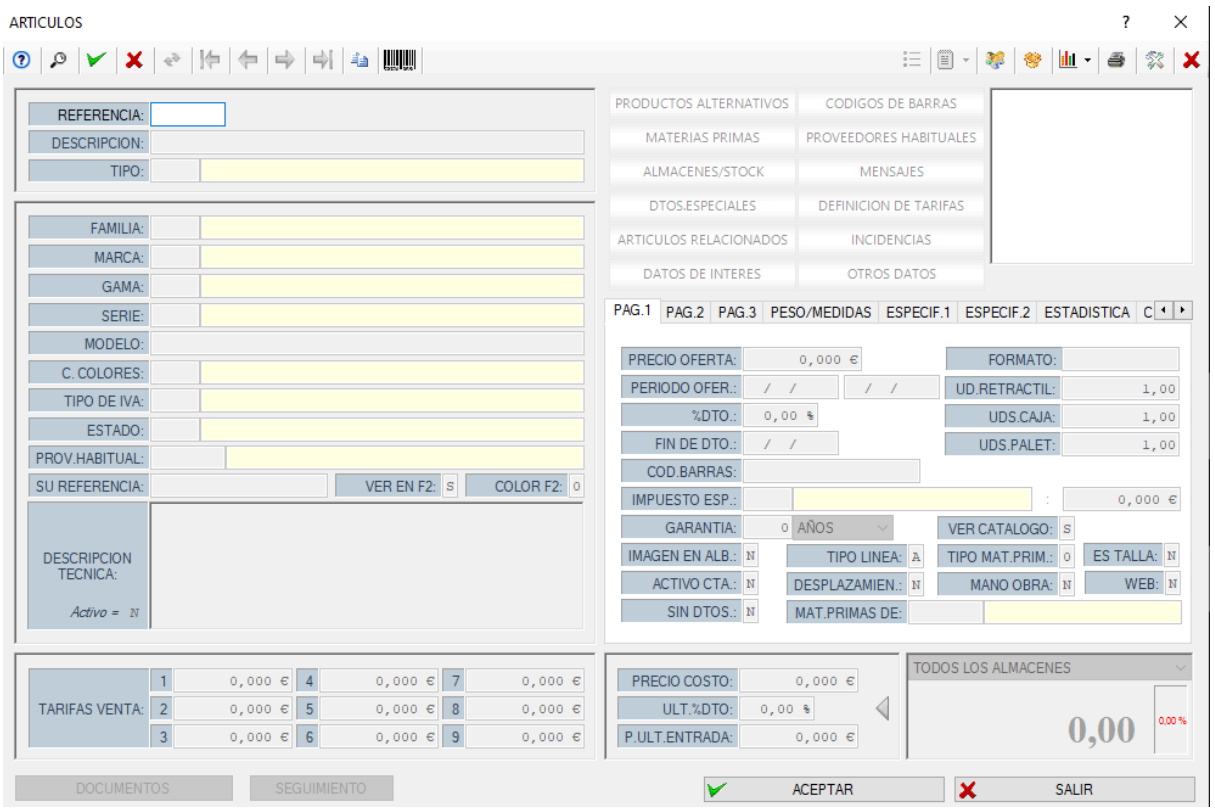

💰 Datos imprescindibles del artículo

Para que un artículo sea funcional en el MAIS, es **obligatorio** completar:

✔️ Precio de costo

Es el importe que **nos cuesta a nosotros** adquirir el artículo.

✔️ Tarifa de venta

Es el **precio de venta al público**.

Puedes configurar varias tarifas, pero lo habitual es utilizar la **Tarifa 1**.

🛠️ Opciones adicionales del artículo

Puedes añadir información extra, como:

- ⭐ **Descuento especial**
- 🛡️ **Garantía**
- 🔧 **Características específicas**

Estas opciones son opcionales, pero permiten una gestión más completa.

⚠️ ¡Atención! Selección del tipo de IVA

Si presionas **F2** sobre el campo de IVA, podrás ver todos los tipos disponibles.

CODIGO	DESCRIPCION
00000	EXENTO DE IVA
00001	21% DE IVA INCLUIDO EN PRECIOS
00002	21% DE IVA NO INCLUIDO EN PRECIOS
00003	21% IVA INCLUIDO EN PRECIOS (PR...
00004	21% IVA INCLUIDO SIN RECARGO EQ...
00100	21% DE IVA NO INCLUIDO, CON IRP...
00121	21% VENTAS / SUJETO PASIVO EN C...

Tipos de IVA y su efecto:

- **IVA NO INCLUIDO EN PRECIOS**

  ➔ A la tarifa de venta se le sumará el **21%** correspondiente.

- **IVA INCLUIDO EN PRECIOS**

  ➔ La tarifa de venta ya incluye el IVA, por lo que **no se añade nada**.

🚫 Importante

No se puede facturar sin IVA.

En caso de necesitar una exención, deberá comunicarse a MAIS para que ellos lo configuren correctamente.

SIEMPRE , SIEMPRE, SIEMPRE habrá que hacer inventario o stock de los articulos, para que al hacer una venta no nos quiten articulos que no tenemos.(ir al indice y buscar como hacer un inventario)

🖼️ Imagen del artículo

También puedes asignar una **imagen** al artículo, lo que facilita su identificación en listados.

2.1.4🛒 Botón de *Documentos* (El carrito)

En este apartado podremos **crear documentos**, como compras y ventas de artículos.

📄 Series disponibles

Por defecto, el MAIS incluye varias series de documentos.

Las más utilizadas son:

- 📦 **Albaranes de Ventas**
- 📥 **Albaranes de Compras**

- 🧾 **Facturas Simplificadas**

👉 Si en la casilla de *Serie* pulsamos **F2**, podremos ver **todas las series** disponibles.

📤 Cómo hacer un Albarán de Venta

1️⃣ Seleccionar la serie

En **Nº de serie**, elegimos *Albarán de Ventas*.

El **Nº de documento** se asignará automáticamente con el **siguiente número libre** de forma descendente.

Rellenaremos los datos que sean necesarios:

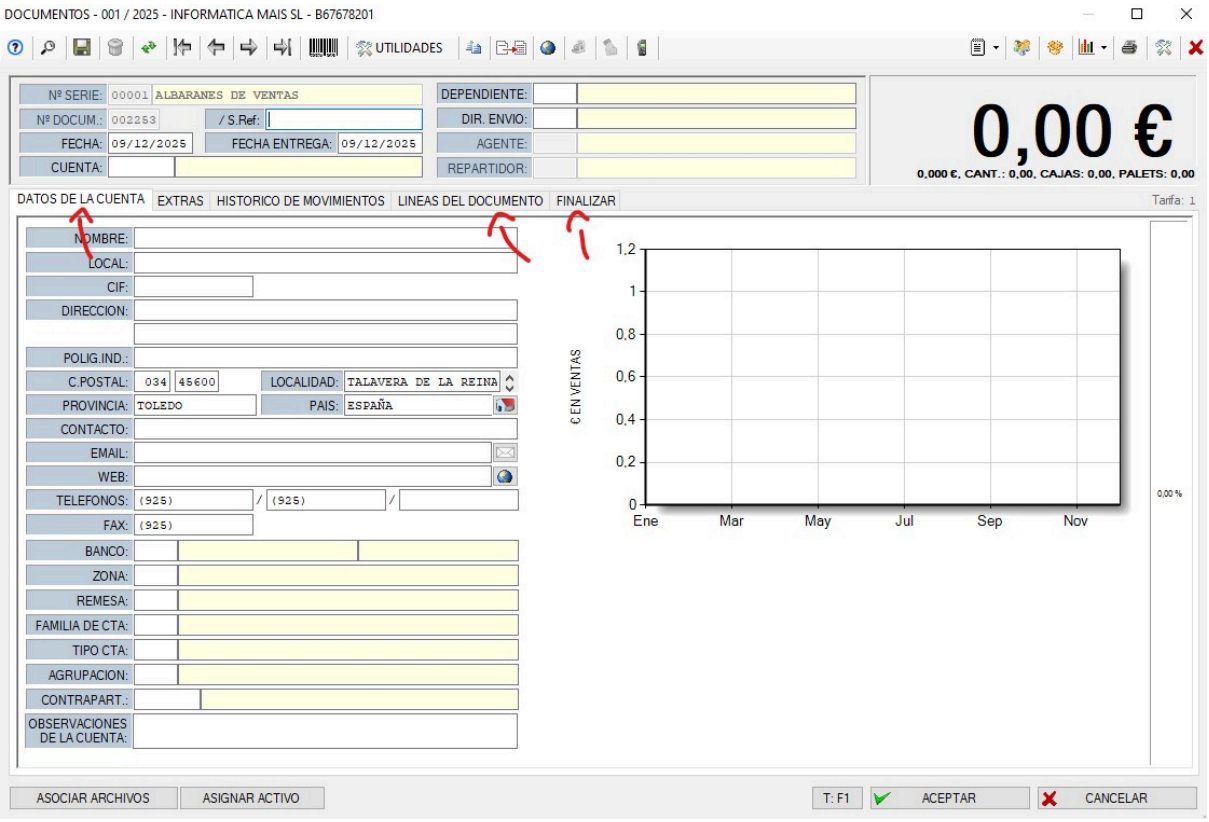

🧾 Datos de la cuenta

Es necesario completar los datos del cliente.

La forma más rápida es:

- Pulsar **F2** en el campo **Cuenta**

Esto **rellena automáticamente** todos los datos necesarios.

📋 Líneas del documento

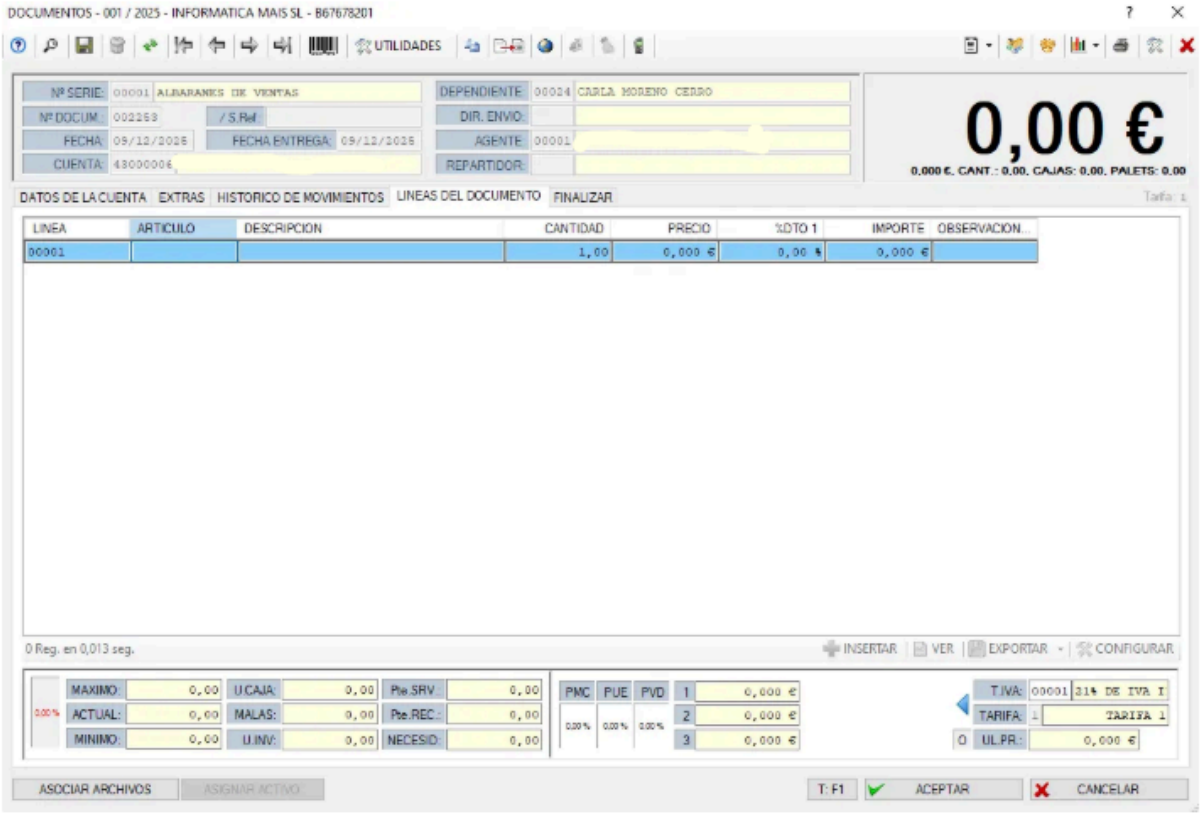

Para añadir artículos:

1. Hacemos **doble clic** en la casilla del artículo
2. Pulsamos **F2** para ver todo el listado
3. Elegimos el artículo
4. Rellenamos los datos (cantidad, precio, descuento, etc.)

En la parte inferior derecha aparecerá también el **tipo de IVA aplicable**.

➡️ Para finalizar una línea, pulsamos **Intro** hasta que la casilla quede en blanco y pase a la siguiente.

✅ Finalizar el documento

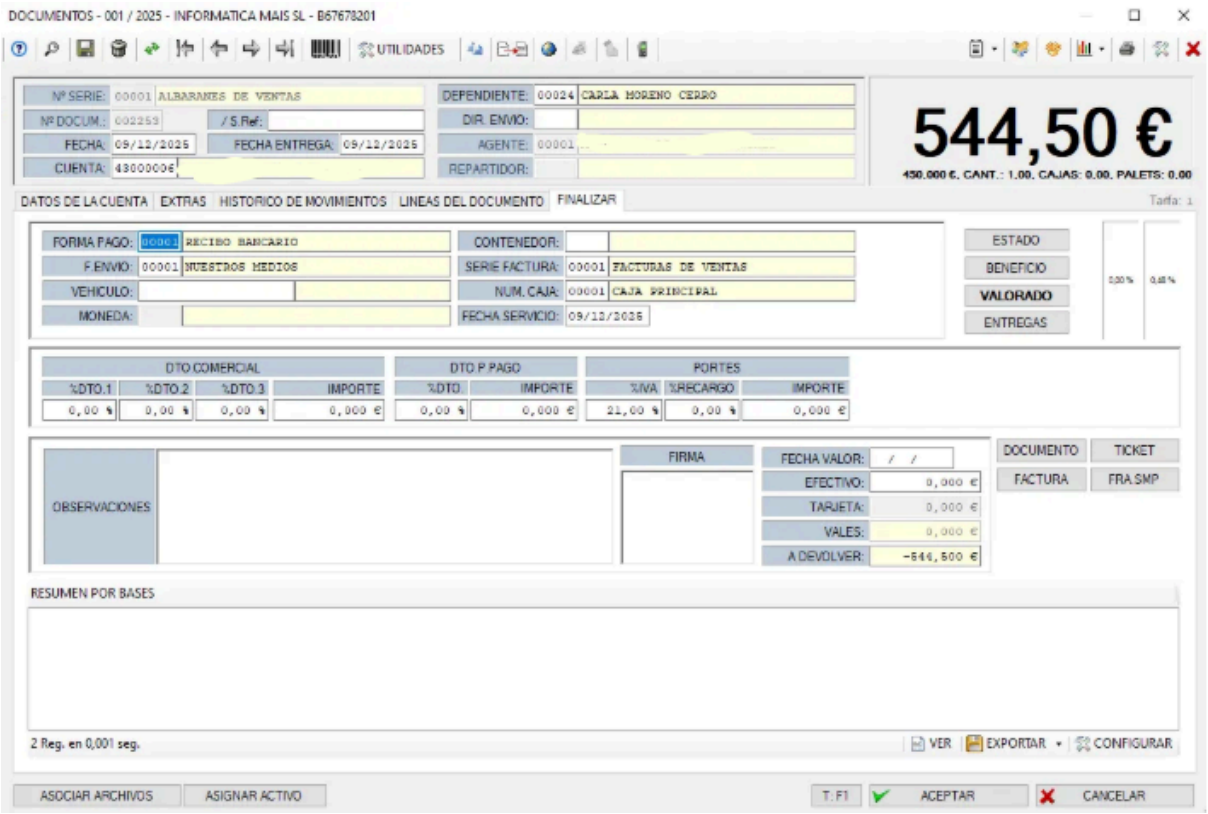

- En la parte final del albarán:

💳 1. Forma de pago

Seleccionamos una forma de pago.

💵 2. Importe recibido

En *Efectivo* o *Tarjeta*, introducimos lo que entrega el cliente.

Ejemplo: si nos da **550 €**, el sistema calculará el cambio automáticamente.

🚨 MUY IMPORTANTE

El documento **NO estará facturado** hasta que pulsemos uno de estos botones:

- **Factura**
- **Documento**

- **Ticket**
- **Fra. SMP**

Esto determina qué tipo de documento se imprimirá o entregará al cliente.

📎 Asociar archivos

También podemos adjuntar archivos al documento, como:

- Albaranes recibidos
- Facturas
- PDF adjuntos
- Imágenes o justificantes

🔁 Otros tipos de documentos

El funcionamiento es similar en todas las series.

Por ejemplo, si hacemos un **Albarán de Compra**, podremos:

- Poner en *Referencia* el Nº del albarán del proveedor
- Adjuntar el archivo que nos proporcionaron
- Completar las líneas igual que en las ventas

🎉 ¡Venta realizada!

Una vez completado el proceso, la venta quedará registrada.

2.1.5 🧾 Botones de *Control de Documentos* y *Facturas*

Justo después del carrito encontrarás **dos botones principales**:

- 📄 **Documentos (Albaranes)**
- 🧾 **Facturas**

Estos apartados permiten **consultar, filtrar y visualizar** todos los documentos generados.

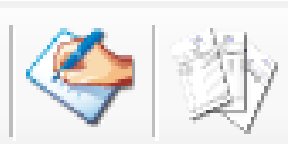

EL PRIMERO ES DE DOCUMENTOS (ALBARANES) Y EL SEGUNDO DE FACTURAS.

🔍 ¿Qué se puede hacer aquí?

- Ver y filtrar **documentos** y **facturas** ya realizadas.
- Haciendo **clic derecho** sobre un documento:
  - ▶️ **Ver factura** o **Ver documento**
  - 🖨️ **Ver con formato**, eligiendo el tipo de formato de impresión

⚠️ Importante

Para visualizar documentos en estos apartados, **primero es necesario** haber creado una venta, compra o movimiento desde el **carrito**, y haberla **facturado**.

🧾 Cómo hacer una *Factura Rectificativa*

A continuación se detallan los pasos para generar correctamente una factura rectificativa dentro de **MAIS**.

🗂️ Selección del albarán

1. Entramos en el listado de **Documentos (Albaranes)**.
2. Filtramos por la **serie correspondiente**

   (ej.: *Ventas contado*, *Facturas simplificadas*, etc.).
3. Seleccionamos el **albarán que queremos rectificar**.

🔄 Generar el documento rectificativo

- Hacemos **clic derecho** sobre el albarán elegido.
- Seleccionamos **“Generar documento rectificativo”**.

📝 Indicar el motivo

- El sistema solicitará que introduzcas el **motivo de la rectificación**.

  Es obligatorio rellenarlo de forma clara y correcta (requisito legal).

🧾 Facturar el documento rectificativo

- El sistema generará un **nuevo documento en color rojo**.
- Pulsamos **Facturar** para emitir la factura rectificativa.
- Una vez facturada, aparecerá en su **serie correspondiente**.

⚠️ Aviso importante

- Asegúrate de que el **motivo de la rectificación** esté correctamente descrito.
- Comprueba que estás trabajando en la **serie correcta** para evitar errores de trazabilidad.
- Una factura rectificativa siempre debe quedar **vinculada al documento original**.

💡 Tips importantes

- Revisa siempre el **tipo de IVA** al registrar artículos.
- Para artículos de empresa, el descuento se aplica **automáticamente** (no modificar manualmente).
- Mantén actualizado el **stock** desde los albaranes para garantizar que los listados reflejen datos reales.

2.1.6 💰 Botón de *Caja*

Este botón permite realizar la **caja diaria**, es decir, el cierre económico del día.

🗃️ Seleccionar la caja principal

Al entrar:

- Pulsamos **F2** en la casilla de *Caja* para ver todas las disponibles.
- Seleccionamos la **Caja Principal** o la que corresponda.

A continuación aparecerá una ventana como esta:

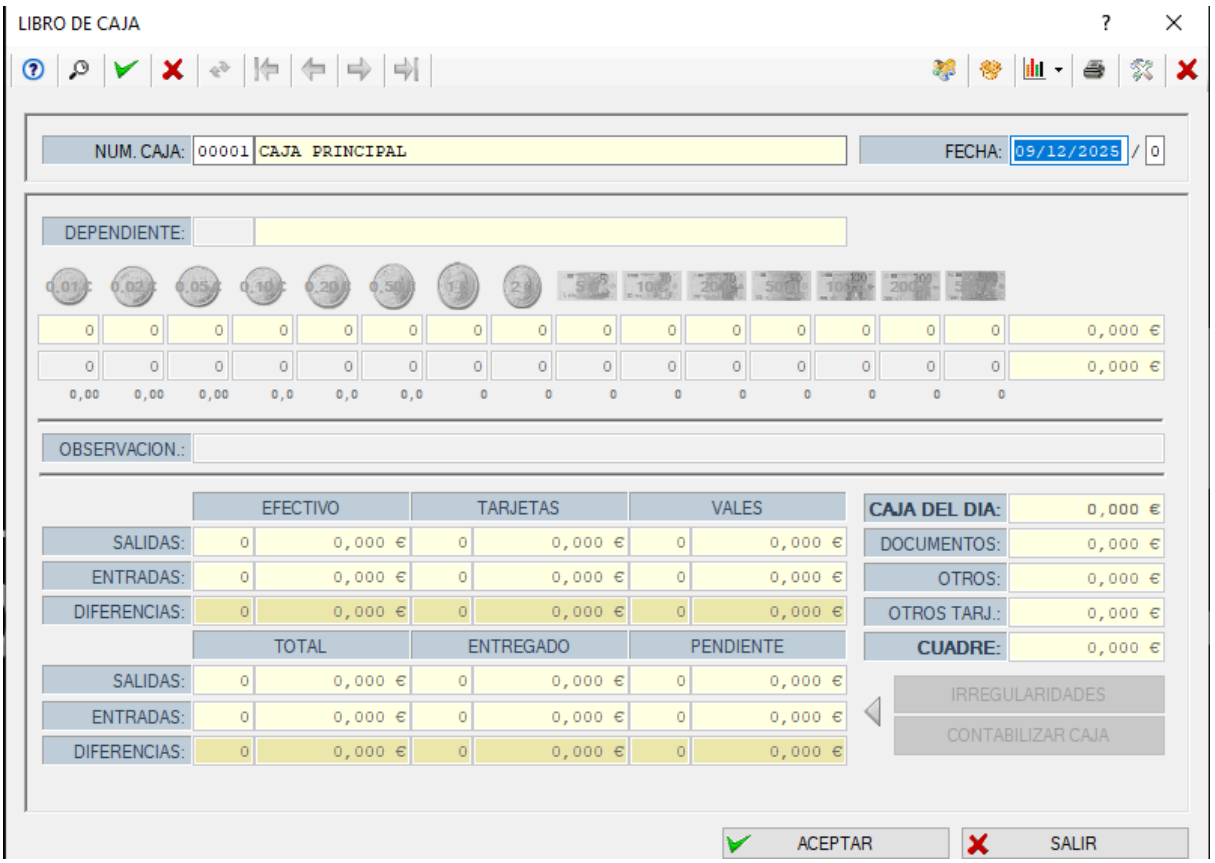

👤 Dependiente y conteo de efectivo

1. Indicamos el **dependiente** que realiza el cierre.

2. Introducimos el importe que contamos físicamente en cada casilla de efectivo.
3. El MAIS comparará ese importe con el total teórico.

✔️ Condición importante

En la casilla **Cuadre**, el resultado debe ser **0**.

Esto significa que la caja cuadra correctamente.

✔️ Finalizar la caja

Cuando el cuadre sea correcto:

- Pulsamos **Aceptar**
- La caja del día quedará **finalizada y registrada**

🔷 2.2 Botones con texto

En la parte superior, justo encima de los iconos, tenemos varios **botones de texto** que ofrecen funciones más avanzadas.

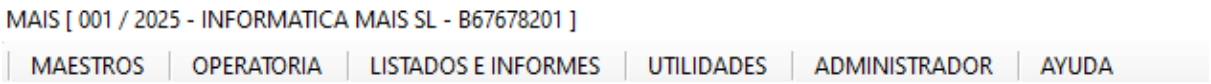

2.2.1📚 Botón de *Maestros*

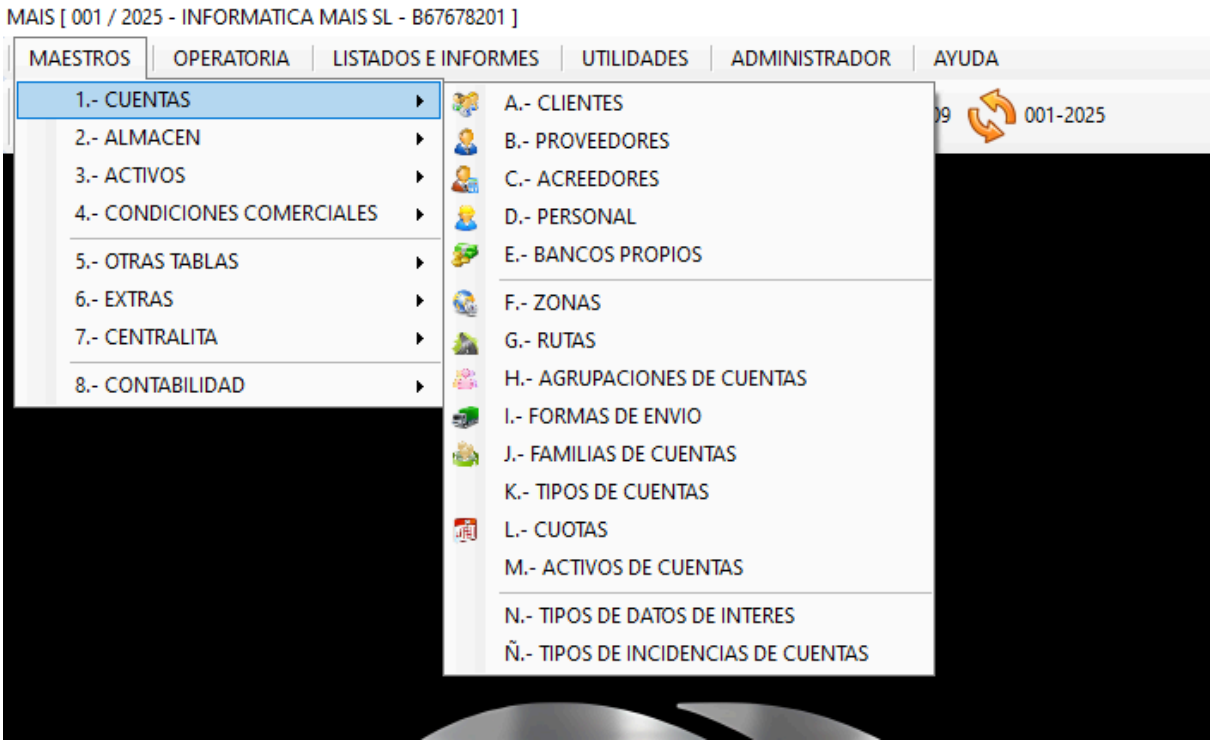

Dentro de este apartado podremos acceder a:

- 👥 **Clientes**
- 🧾 **Proveedores**
- 🚚 **Formas de envío**
- 🏦 **Bancos propios**

  (Si no aparece ninguno, consultar con la empresa MAIS)

Desde aquí también se pueden **crear** clientes, proveedores y otros elementos maestros.

📦 Cómo hacer un Inventario:

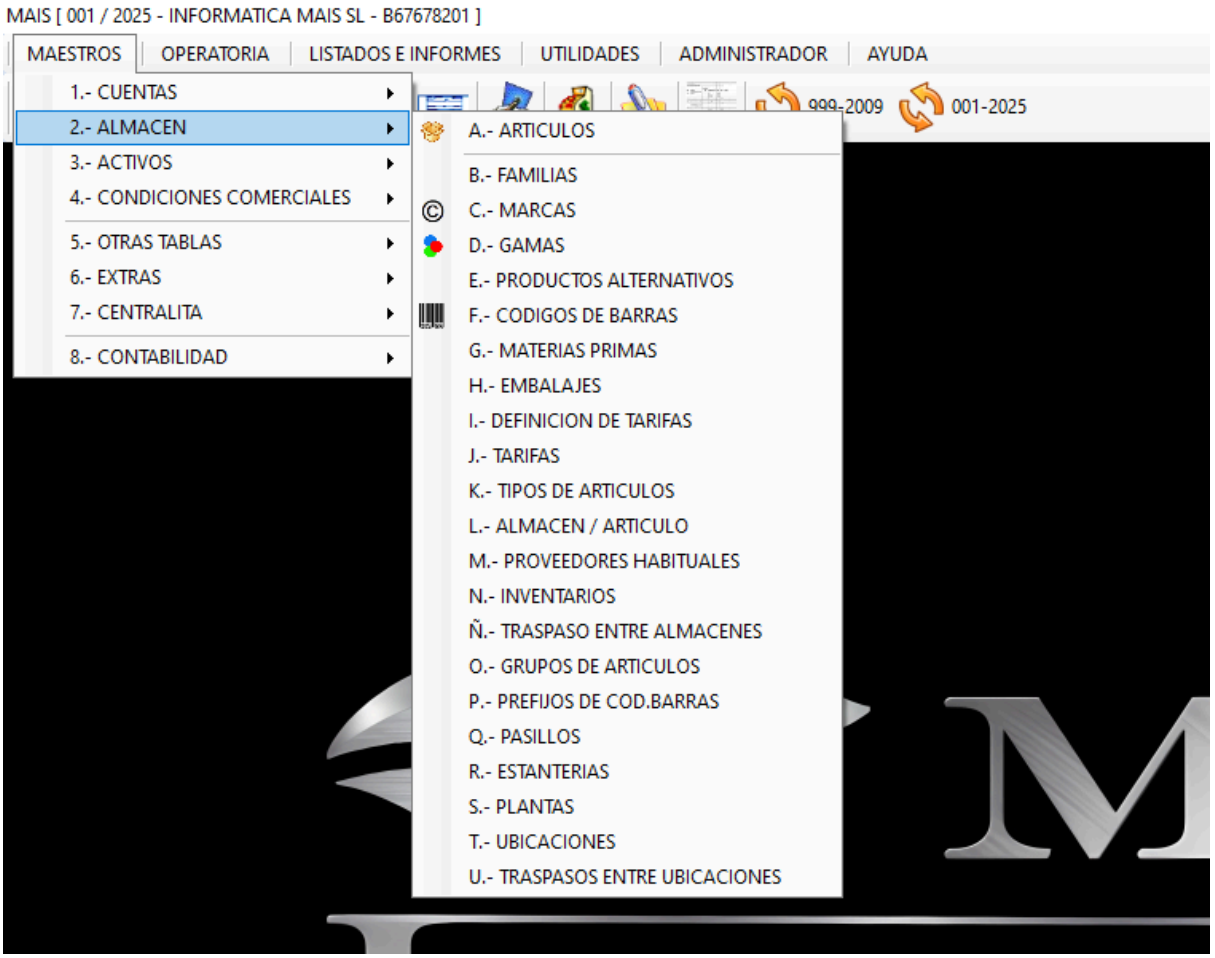

La ruta para crear o ajustar inventarios es:

👉 **MAESTROS → ALMACÉN → N. INVENTARIOS**

También es posible colocar un **acceso directo** en el panel general para ir más rápido.

🗂️ Acceso a Inventarios

Al entrar, veremos una ventana como esta:

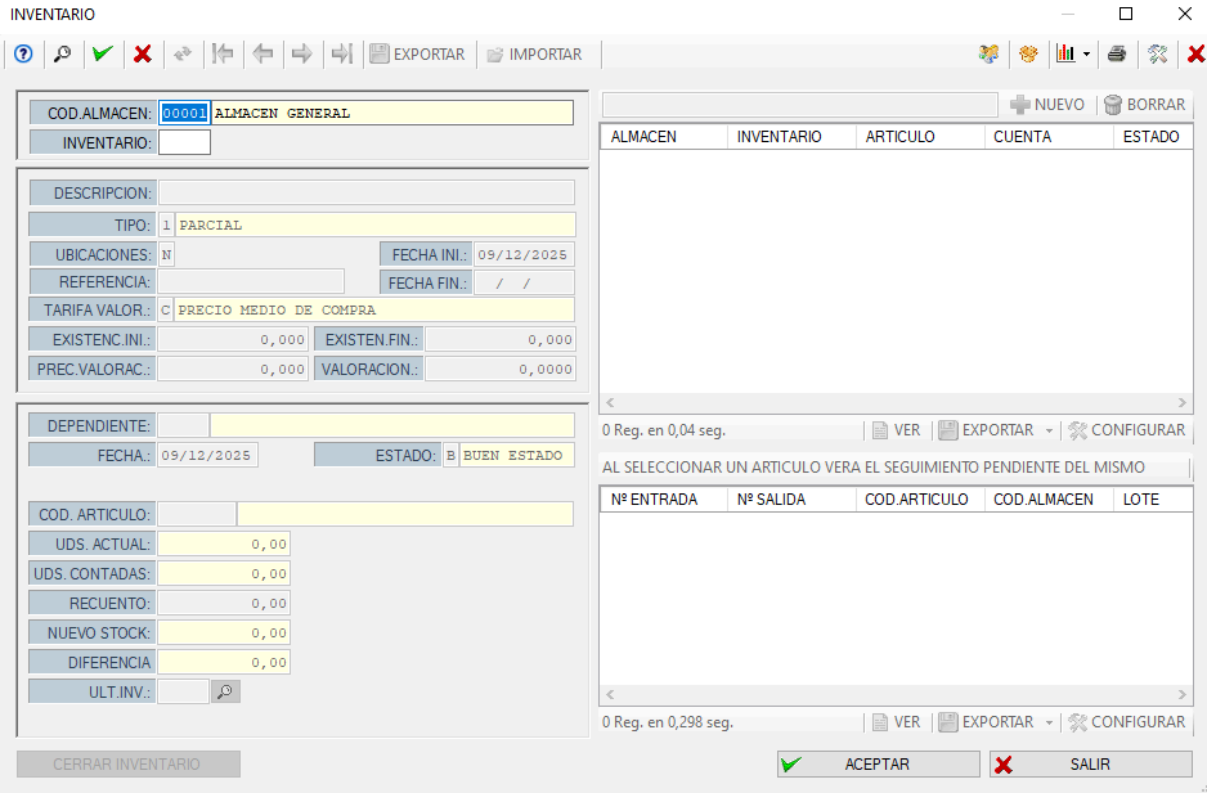

Campos principales:

- **Cod. Almacén:**

  Por defecto será **00001** si trabajamos con un almacén general.

  (Si existe más de un almacén, cada uno tendrá su propio código.)

- **Inventario:**

  Pulsamos **F2** para ver inventarios existentes y asignar el **siguiente número automático**.

- **Descripción, Tipo y Dependiente:**

  Rellenamos estos campos según corresponda.

📥 Añadir artículos al inventario

En **Cod. Artículo**:

1. Pulsamos **F2** para ver todos los artículos del MAIS.
2. Abajo veremos las **unidades actuales en stock**.
3. En la casilla **Recuento**, ponemos las unidades que queremos **sumar** al inventario.

➜ Esto sirve para ajustar el stock real.

4. Pulsamos **Añadir**.
5. El sistema pedirá un **precio medio de compra**.
    - Normalmente aparecerá una ventana recomendando la **tarifa de venta actual**.
    - Debemos poner **la misma tarifa**.

✔️ Finalizar el Inventario

Cuando hayamos introducido todas las líneas (todos los artículos):

- Pulsamos **Aceptar**
- El sistema **sumará** las unidades indicadas al stock

👉 Este proceso actualiza automáticamente el inventario real del almacén.

2.2.2 📊 Listados e Informes

Al acceder a este apartado veremos un **desplegable** como este:

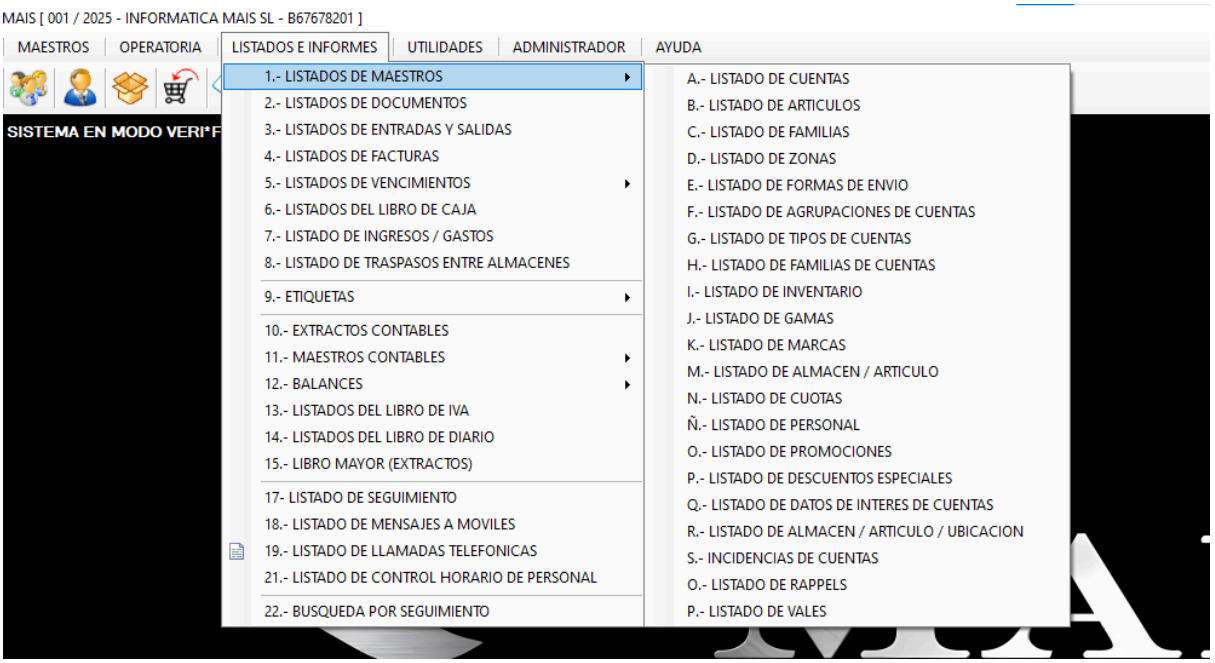

Este menú nos permite consultar los diferentes **listados** que ofrece el MAIS. Es una de las zonas más útiles para obtener información, revisar datos y generar informes.

📂 ¿Qué se puede hacer en *Listados e Informes*?

En esta sección podemos visualizar:

- 📚 **Listados de Maestros** (los más usados)
- 🧾 **Listados de Facturas**
- 💼 **Libros de Caja**
- 💰 **Listados de Ingresos y Gastos**
- 📦 **Listados de Artículos**
- 👥 **Listados de Cuentas**
- 🧮 Y otros informes según las necesidades de la empresa

Cada empresa seleccionará los informes que considere más útiles para su gestión diaria.

🗂️ Listados de Maestros (los más utilizados)

Dentro de los **Listados de Maestros**, se pueden consultar informes muy variados:

- ✔️ Estado general de los artículos
- ✔️ Listados de clientes
- ✔️ Listados de proveedores
- ✔️ Listados de stock
- ✔️ Tarifas asignadas
- ✔️ Cuentas y datos maestros
- ✔️ Inventarios y niveles actuales de almacén
-

Estos listados permiten revisar rápidamente el estado de la base de datos del MAIS y verificar que todo esté actualizado.

2.2.3 🛡️ Copia Interna de Seguridad

Dentro del menú **Utilidades**, encontraremos la opción:

👉 **2. Copia interna**

Esta función permite **realizar copias de seguridad internas del MAIS**.

💾 ¿Para qué sirve?

- Para **proteger todos los datos** del sistema.
- Para evitar pérdidas en caso de:
  - Fallo del programa
  - Corte de electricidad
  - Problemas técnicos
  - Errores inesperados

⭐ Recomendación importante

Es **muy recomendable** realizar copias internas de forma periódica.

Así garantizamos que, ante cualquier problema, el MAIS pueda **restaurar la información** sin pérdidas.

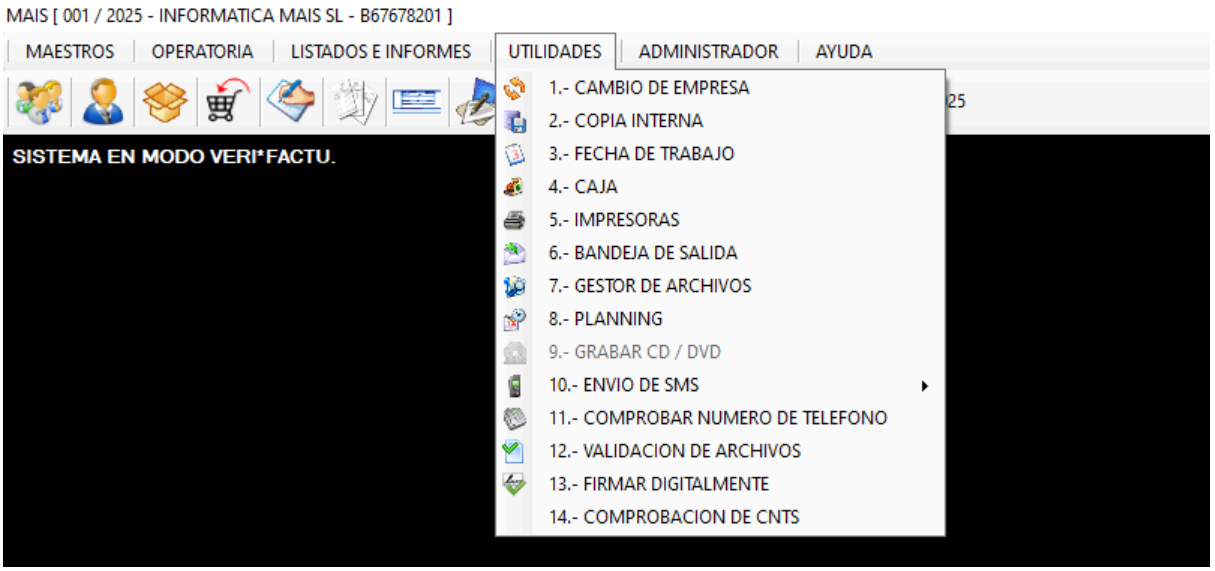

✅ FINAL DEL MANUAL

Hemos realizado un **repaso rápido y básico** del programa **MAIS** para un **uso eficiente** en la gestión de la empresa. Este manual se encuentra en **proceso**, por lo que se irán añadiendo más secciones y detalles con el tiempo.

Para **asistencia adicional**, contacte con **MAIS** al **925 722 232**.